

Viziunea privind viitoarea unitate administrativ-teritorială amalgamată

Volovița · Redi-Cereșnovăț · Stoicani · Dubna · Parcani (raionul Soroca)

„Cinci localități, o singură direcție: dezvoltare pentru oameni”

Raion: Soroca | Populație: 4.282 loc. | Centru administrativ: Volovița | Data: 19 iunie 2026 | Facilitator: Burlacu Veaceslav

Introducere

Prezentul document constituie prima versiune a Viziunii de dezvoltare a viitoarei unități administrativ-teritoriale (UAT) formată prin amalgamarea voluntară a localităților Volovița, Redi-Cereșnovăț, Stoicani, Dubna și Parcani. **Cele cinci localități urmează să devină o comunitate unică**, gestionată de o administrație publică locală comună, cu centrul administrativ stabilit în comuna Volovița.

Configurația propusă întrunește criteriul minim de populație prevăzut de Legea nr. 225/2023, având o populație totală de 4.282 locuitori, peste pragul minim de 3.000. Procesul beneficiază de un pachet estimat de **stimulente financiare de stat de aproximativ 18,70 mil. lei**, acordate conform HG nr. 925/2023, destinate pregătirii fuziunii, investițiilor capitale și susținerii bugetului local al noii comunități.

Validare conform Legii nr. 225/2023

✓ Populație ≥ 3.000
4.282 locuitori

✓ Teritoriu continuu
Da

Viziunea noastră pentru 2030

Ne propunem ca, până în 2030, comunitatea amalgamată Volovița - Redi-Cereșnovăț – Stoicani – Dubna - Parcani să devină o unitate administrativ-teritorială puternică, apropiată de oameni și capabilă să ofere servicii publice mai bune în fiecare localitate. O administrație comună, mai eficientă și mai bine organizată, va gestiona resursele în mod echitabil, va atrage investiții pentru drumuri, apă, canalizare, iluminat, spații publice și servicii sociale, păstrând în același timp identitatea, tradiția fiecărui sat și legătura directă cu cetățenii.

1. Profilul comunității

Localități: Volovița, Redi-Cereșnovăț, Stoicani, Dubna, Parcani (raionul Soroca).

Populație	Gospodării	Suprafață	Drumuri
4.282	3.046	114,71 km²	125 km

Observație. Surse de date pentru capitolele 1, 2, 3: populație BNS 2024; capacitate fiscală (IVPF) 2025; venituri proprii 2025; locuințe/gospodării 2024; date privind suprafața, infrastructura rutieră și serviciile publice colectate de la primăriile participante și Grupul de Lucru Comun; estimări generate prin simulatorul AmalgaSim, disponibil pe platforma amalgamator.gov.md.

Viitoarea UAT amalgamată

Volovița · Redi-Cereșnovăț · Stoicani · Dubna · Parcani

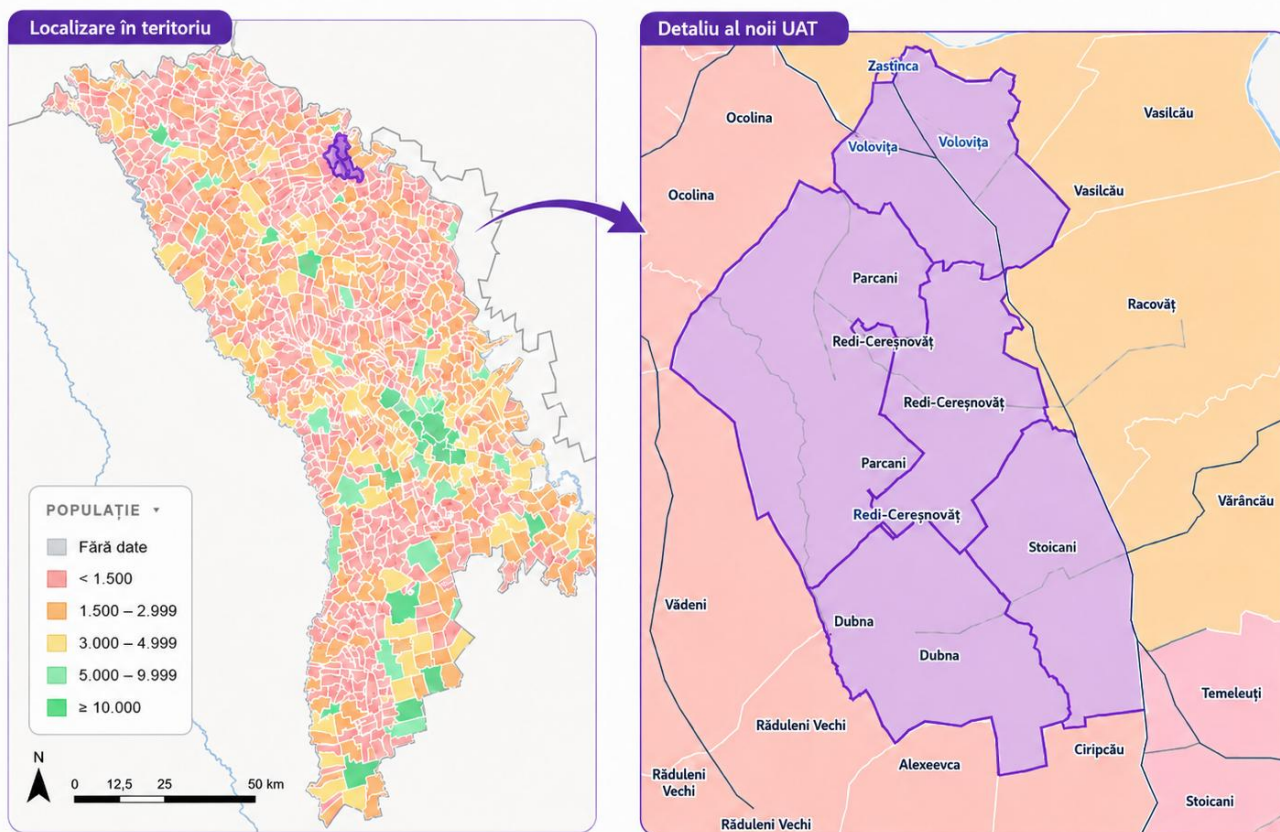

Figură 1 Conturul viitoarei UAT amalgamate (sursă: simulator AmalgaSim 2.6.4, amalgamator.gov.md)

2. Centrul administrativ și evaluarea criteriilor

Centrul administrativ al viitoarei UAT va fi **comuna Volovița** (1.413 locuitori) a fost stabilit de Grupul de Lucru Comun, în baza consensului între localitățile participante ținând cont de criteriile prevăzute de cadrul normativ: populație, capacitate fiscală, nivelul serviciilor și accesibilitate.

Localitate	Populație	Fiscal / cap (lei)	Servicii	Scor
Com. Volovița	1.413	1.357	0.23	2
Com. Stoicani	852	1.677	0.1	1
Com. Parcani	1.027	1.468	0.06	0
s. Redi-Cereșnovăț	549	904	0.15	0
s. Dubna	441	1.646	0.16	0

Rândul evidențiat marchează centrul administrativ desemnat. Scorul a fost calculat conform metodologiei aplicabile și datelor pentru fiecare localitate, sursa: [Vezi calculul în AmalgaSim](#).

3. Harta serviciilor — pe fiecare UAT

Fiecare serviciu public este evaluat pe o scală de la 1 la 5, unde 1 indică un serviciu inexistent sau critic, iar 5 un serviciu asigurat la un nivel foarte bun. Pentru fiecare localitate, tabelul prezintă nivelul disponibil, iar analiza care urmează indică principalele necesități investiționale.

Volovița

Serviciu	Nivel
Rețea de apă potabilă	4 / 5
Canalizare publică	1 / 5

Drumuri asfaltate	1 / 5
Drumuri pietruite	4 / 5
Transport public	3 / 5
Iluminat stradal	3 / 5
Grădiniță	5 / 5
Teren de sport	5 / 5
Colectare deșeuri	2 / 5

Analiza indică un nivel bun de dezvoltare a serviciilor educaționale și recreative, grădinița și terenul de sport fiind evaluate la 5/5. Rețeaua de apă potabilă și drumurile pietruite au, de asemenea, o acoperire bună, 4/5. Principalele probleme rămân canalizarea publică și drumurile asfaltate, evaluate la 1/5, precum și colectarea deșeurilor, aflată la un nivel redus, 2/5. Prioritățile pentru Volovița vizează asfaltarea drumurilor, dezvoltarea canalizării, îmbunătățirea salubrității și extinderea iluminatului stradal.

Redi-Cereșnovăț

Serviciu	Nivel
Rețea de apă potabilă	3 / 5
Canalizare publică	1 / 5
Drumuri asfaltate	1 / 5
Drumuri pietruite	2 / 5
Transport public	2 / 5
Iluminat stradal	2 / 5
Grădiniță	5 / 5
Teren de sport	2 / 5
Colectare deșeuri	3 / 5

Analiza indică faptul că în Redi-Cereșnovăț serviciile educaționale sunt bine dezvoltate, grădinița fiind evaluată la 5/5. Colectarea deșeurilor se află la un nivel mediu. Rețeaua de apă potabilă este evaluată la 3/5, cu mențiunea că în prezent se află în desfășurare lucrări de construcție a apeductului. Principalele probleme rămân canalizarea publică și drumurile asfaltate, evaluate la 1/5, precum și drumurile pietruite, transportul public, iluminatul stradal și terenurile de sport, aflate la un nivel redus, 2/5. Prioritățile pentru localitate vizează finalizarea apeductului, dezvoltarea canalizării, modernizarea drumurilor, extinderea iluminatului stradal și construcția terenurilor de sport.

Stoicani

Serviciu	Nivel
Rețea de apă potabilă	2 / 5
Canalizare publică	1 / 5
Drumuri asfaltate	2 / 5
Drumuri pietruite	4 / 5
Transport public	3 / 5
Iluminat stradal	3 / 5
Grădiniță	5 / 5
Teren de sport	3 / 5
Colectare deșeuri	3 / 5

Analiza indică faptul că în Stoicani serviciile educaționale sunt bine dezvoltate, grădinița fiind evaluată la 5/5. Drumurile pietruite au o acoperire bună, 4/5, iar transportul public, iluminatul stradal, terenul de sport și colectarea deșeurilor se află la un nivel mediu, 3/5. Rețeaua de apă potabilă este evaluată la 2/5, însă în prezent sunt în desfășurare lucrări de construcție a apeductului în Stoicani, cu necesitatea extinderii și pentru localitatea Soloneț. Principalele probleme rămân canalizarea publică, evaluată la 1/5, și drumurile asfaltate, aflate la un nivel redus, 2/5. Totodată, în domeniul salubrității se lucrează asupra instituirii serviciului public de colectare a deșeurilor. Prioritățile pentru localitate vizează finalizarea și extinderea apeductului, dezvoltarea canalizării, modernizarea drumurilor și organizarea eficientă a serviciului de salubritate.

Dubna

Serviciu	Nivel
Rețea de apă potabilă	3 / 5
Canalizare publică	1 / 5
Drumuri asfaltate	1 / 5
Drumuri pietruite	1 / 5
Transport public	1 / 5
Iluminat stradal	2 / 5
Grădiniță	5 / 5
Teren de sport	5 / 5
Colectare deșeuri	3 / 5

Analiza indică faptul că în Dubna serviciile educaționale și recreative sunt bine dezvoltate, grădinița și terenul de sport fiind evaluate la 5/5. Rețeaua de apă potabilă este evaluată la 3/5, cu mențiunea că în prezent sunt în desfășurare lucrări de construcție/extindere a apeductului. Colectarea deșeurilor se află la un nivel mediu, 3/5. Principalele probleme rămân canalizarea publică, drumurile asfaltate, drumurile pietruite și transportul public, toate evaluate la 1/5. Iluminatul stradal este, de asemenea, insuficient dezvoltat, fiind evaluat la 2/5. Prioritățile pentru localitate vizează finalizarea apeductului, dezvoltarea canalizării, reabilitarea infrastructurii rutiere, îmbunătățirea accesului la transport public și extinderea iluminatului stradal.

Parcani

Serviciu	Nivel
Rețea de apă potabilă	3 / 5
Canalizare publică	1 / 5
Drumuri asfaltate	1 / 5
Drumuri pietruite	4 / 5
Transport public	2 / 5
Iluminat stradal	3 / 5
Grădiniță	5 / 5
Teren de sport	3 / 5
Colectare deșeuri	3 / 5

Analiza indică faptul că în Parcani serviciile educaționale sunt bine dezvoltate, grădinița fiind evaluată la 5/5. Rețeaua de apă potabilă este funcțională de mai mult timp și se află la un nivel mediu, 3/5, iar drumurile pietruite au o acoperire bună, 4/5. Iluminatul stradal, terenul de sport și colectarea deșeurilor sunt evaluate la nivel mediu, 3/5. Principalele probleme rămân canalizarea publică și drumurile asfaltate, evaluate la 1/5, precum și transportul public, aflat la un nivel redus, 2/5. Prioritățile pentru localitate vizează dezvoltarea canalizării, modernizarea drumurilor, îmbunătățirea accesului la transport public și extinderea/modernizarea iluminatului stradal.

Observație. Renovarea instituțiilor publice - instituții de învățământ, case de cultură și biblioteci - au fost discutate de grupul de lucru comun drept o necesitate comună. Analiza serviciilor arată că direcțiile majore de intervenție sunt modernizarea infrastructurii rutiere, extinderea rețelelor de apă, dezvoltarea canalizării și sanitației publice, amenajarea spațiilor publice și extinderea iluminatului stradal. În același timp, analiza indică existența unei baze funcționale de servicii sociale și comunitare, toate localitățile dispunând de grădinițe, iar majoritatea având infrastructură sportivă și de recreere la un nivel bun de dezvoltare.

4. Priorități comune

În cadrul procesului de lucru și al consultărilor cu cetățenii au fost identificate cinci priorități comune pentru viitoarea comunitate. Ele răspund nevoilor resimțite zilnic de locuitori și constituie reperatele dezvoltării noii UAT. Fiecărei priorități îi este atribuit un cod (P1–P5), folosit mai departe la repartizarea stimulentei financiare.

Cod	Prioritate comună
P1	Reabilitarea drumurilor și infrastructurii rutiere
P2	Spații publice, parcuri, sport
P3	Canalizare și sanitație publică
P4	Extinderea rețelei de apă potabilă

5. Priorități specifice per localitate

Amalgamarea nu înseamnă uniformizarea comunităților, ci punerea în comun a forțelor lor, păstrând identitatea și nevoile fiecărei localități. Dincolo de prioritățile comune, locuitorii au exprimat necesități specifice care țin de viața de zi cu zi, de infrastructură, mediu, servicii sociale și spații comunitare. Noua administrație publică locală comună își propune să răspundă echilibrat acestor nevoi în fiecare dintre cele cinci localități.

Localitate	Priorități specifice
Volovița	Managementul deșeurilor; extinderea apeductului pe sectorul fostelor vile; extinderea iluminatului stradal în acest sector.
Redi-Cereșnovăț	Amenajarea gunoiștii; amenajarea unui teren de joacă.
Stoicani	Lichidarea gunoiștii neautorizate; construcția apeductului la Soloneț.
Dubna	Reabilitarea podului la intrarea în localitate; lichidarea gunoiștii neautorizate.
Parcani	Extinderea iluminatului stradal; dezvoltarea serviciilor sociale.

6. Stimulente financiare pentru amalgamare

Pentru a sprijini realizarea priorităților de mai sus, amalgamarea voluntară beneficiază de transferuri de stat cu destinație specială, acordate conform HG nr. 925/2023, Anexa 1. Pentru viitoarea UAT cu 4.282 locuitori, pachetul estimat de stimulente este următorul:

Transfer de pregătire 400.000 lei <i>categoria 1.500–9.999 locuitori</i>	Transfer investiții capitale 15.087.610 lei <i>$4.282 \times 3.000 + 4.282^{1,5} \times 8$</i>	Suținere buget local (2028–2030) 3.211.500 lei <i>$4.282 \times 250 \text{ lei/an} \times 3 \text{ ani}$</i>
TOTAL stimulente estimate		18.699.110 lei

Sumele au caracter orientativ și se confirmă la analiza individuală a cazului de către autoritățile competente.

Pentru ce se cheltuie stimulentele

Stimulent	Sumă	Tip de cheltuieli	Priorități
Transfer de pregătire	400.000 lei	Suținerea procesului de amalgamare; organizarea administrației comune; pregătirea documentației tehnice și a proiectelor care anticipează investițiile capitale.	P1 · P3 · P4 · P5
Transfer investiții capitale	15.087.610 lei	Investiții capitale în infrastructura publică: drumuri, apă, canalizare/sanitație publică, spații publice și iluminat stradal, completate de fonduri externe și buget local.	P1 · P2 · P3
Suținere buget local (2028–2030)	3.211.500 lei	Funcționarea administrației comune și a serviciilor publice; creșterea capacității de cofinanțare și de atragere a fondurilor.	P2 · P5

Pe scurt: transferul pentru investiții capitale - cea mai mare sumă - acoperă prioritățile majore de infrastructură P1 · P2 · P3, iar transferul de pregătire susține organizarea inițială și documentația necesară P1 · P3 · P4 · P5. Suținerea bugetară pe trei ani consolidează capacitatea noii administrații de a funcționa și de a atrage fonduri suplimentare P2 · P5. Repartizarea finală pe obiective se aprobă de consiliul local al noii UAT.

7. Estimare bugetară orientativă

Stimulentul 2 (transfer investiții capitale): $4.282 \times 3.000 + 4.282^{1,5} \times 8 = 15.087.610$ MDL.

Prioritate	Cost estimat	Surse de finanțare	Orizont
1. Reabilitarea drumurilor și infrastructurii rutiere	> 10 mil. MDL	Buget local, FNDRL, Fonduri UE (FEDR/PNRR), Fond Amalgamare Voluntară, Donatori bilaterali	3–5 ani

2. Spații publice, parcuri, sport	2 – 10 mil. MDL	FNDRL, Fonduri UE (FEDR/PNRR), Fond Amalgamare Voluntară, Parteneriat public-privat, Donatori bilaterali, Buget local	1–3 ani
3. Canalizare și sanitație publică	> 10 mil. MDL	Buget local, FNDRL, Fonduri UE (FEDR/PNRR), Fond Amalgamare Voluntară, Parteneriat public-privat, Donatori bilaterali, Împrumut IFI (BEI/BERD)	3–5 ani
4. Extinderea rețelei de apă potabilă	> 10 mil. MDL	Buget local, FNDRL, Fonduri UE (FEDR/PNRR), Parteneriat public-privat, Donatori bilaterali	1–3 ani
5. Iluminat stradal	2 – 10 mil. MDL	Buget local, FNDRL, Fonduri UE (FEDR/PNRR), Parteneriat public-privat, Donatori bilaterali	1–3 ani

Buget local cumulat: 47.905.900 MDL. Pondere investiții: 10%. Fonduri externe accesate anterior: > 10 mil. MDL

Nevoi de transport

- Introducerea sau extinderea unei rute de microbuz.
- Asigurarea unei legături directe cu centrul raional.
- Amenajarea unei parcări sau a unui punct de îmbarcare.

Ce câștigă locuitorii din amalgamare

Acces la finanțări mai mari: O comunitate mai mare devine eligibilă pentru fonduri și programe la care localitățile mici, separat, aveau acces limitat - inclusiv fonduri europene, programe naționale și parteneriate cu donatori.

O administrație mai puternică: Unirea resurselor și a personalului înseamnă o capacitate mai mare de a planifica, implementa și întreține proiecte de infrastructură și servicii publice.

Investiții în prioritățile reale: Stimulentele de stat și prioritățile stabilite împreună pot aduce drumuri reabilitate, apă potabilă, canalizare, spații publice, iluminat și servicii sociale mai bune pentru toți locuitorii.

Angajament

Grupul de lucru se angajează să consulte cetățenii din toate localitățile cu privire la această Viziune și să o prezinte Consiliilor locale pentru aprobare înainte de finalizarea procesului de amalgamare voluntară.

Semnat în cadrul ședinței grupului de lucru:

<hr/> Colesnic Iulian, Președintele GLC	<hr/> Prisacari Victoria, Secretarul GLC
--	---

Lista membrilor GLC prezenți la ședință se anexează (PV).